

PASS

110學年度
個人申請

通行證

即日起-5/31憑此手冊入校參觀

教務處 招生策略中心
407224臺中市西屯區台灣大道四段1727號
TEL:04-2359-8900
FAX:04-2359-6334
www.thu.edu.tw



東海FB



個人申請

東海大學
TUNGHAI
UNIVERSITY

110學年度
個人申請
資訊手冊

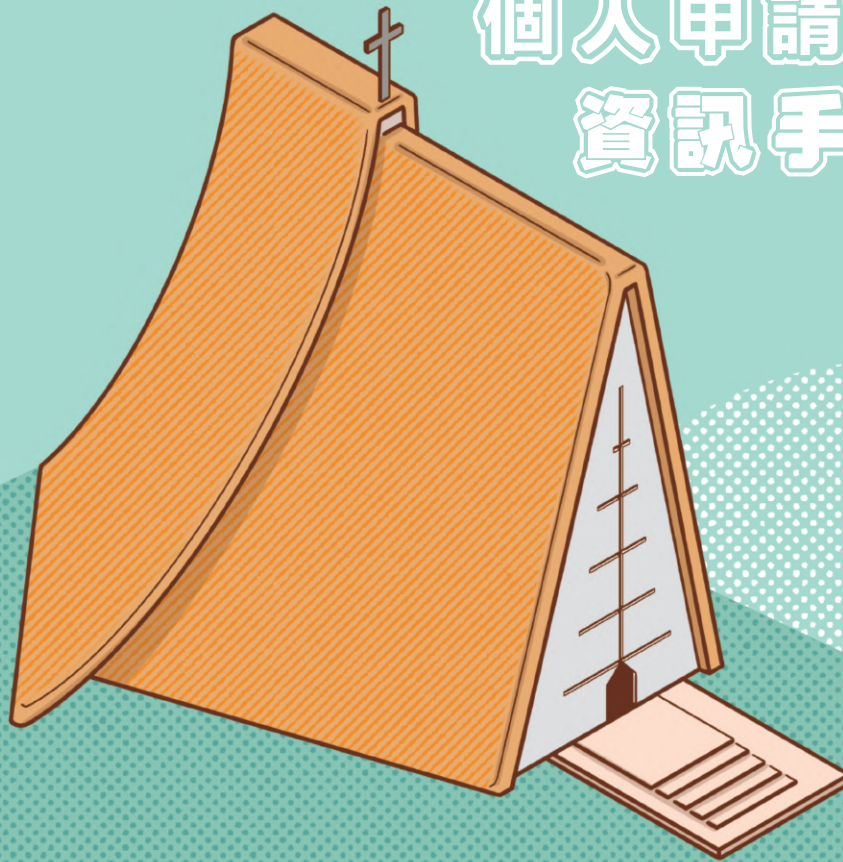

目錄

校長的話	01
110學年度大學甄選入學日程表	02
個人申請第二階段甄試報名注意事項	03
個人申請第二階段甄試項目	05
個人申請第二階段校園接駁車路線	07
個人申請第二階段高鐵接駁車	08
你不可不知的東海BEST	09
教學及行政單位聯絡電話	22
如何到東海	23
校園地圖	24

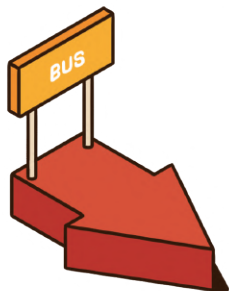

TUNG **Ai**
UNIVERSITY



東海大學創校以來始終堅持專業與宏通教育並重，培育東海學子兼具專業與跨域學習能力，成為知識上的自由人。有良好的人際互動與溝通能力，能面對未來趨勢，具備解決問題能力之終身學習者。

在學科硬實力的養成，不論是基礎或專業課程，我們鼓勵學生跨域學習，並指導學生參與職場實作的實習課程，透過職場實作體驗發掘職涯選擇方向的機會。期許在東海就讀期間能「軟硬兼備」，開創自身的天賦潛能，出社會後成為各個領域的佼佼者。

東海大學擁有溫馨友善的校園，堅持全人養成與通才教育理念的創校精神，特別注重學生品格的養成教育，不論是生活學習或職涯發展，學校安排豐富多元的活動，如：大學入門、博雅學習、住宿學習、勞作教育及社團等，引導學生在品格教育、關懷服務、人際關係、團隊合作等軟實力的養成與發展。

本校連續16年獲得教育部教學卓越獎勵，107-109年度高等教育深耕計畫獲得3億6747萬元的高額獎勵。攜手亞馬遜AWS成立全台第一所雲端創新學院；與臺中榮總共同推動智慧醫療研究；成立智慧轉型中心，與手工工具及板金協會共同推動產業智慧轉型，建立產學策略聯盟，提供實習場域。近年，更成立「大渡山-東海AI中心」，推動全校性AI課程並與產業連結。東海也努力實踐大學社會責任，師生深入社區鄉鎮進行服務並協助改善再造，近來持續推動樂齡生活、青銀共學等計畫，也著力環境永續教育、改善空污等議題，讓師生與在地連結；紅土學院計畫將實習農場打造成城市農園，開放與鄰近社區學校作為生態、農安及食安的教育場域。落實大學對社會的關懷不遺餘力。

東海是一所具有深厚博雅底蘊的創新卓越大學！讓每一位就讀東海的學生擁有最佳的學習環境和豐富的教育資源，是我們的用心與承諾。歡迎加入充滿歡欣溫暖的大家庭！

王茂駿

110 學年度個人申請重要日程表

03.

日	一	二	三	四	五	六
	1	2	3	4	5	6
7	8	9	10	11	12	13
14	15	16	17	18	19	20
21	22	23	24	25	26	27
28	29	30	31			

04.

日	一	二	三	四	五	六
				1	2	3
4	5	6	7	8	9	10
11	12	13	14	15	16	17
18	19	20	21	22	23	24
25	26	27	28	29	30	

05.

日	一	二	三	四	五	六
						1
2	3	4	5	6	7	8
9	10	11	12	13	14	15
16	17	18	19	20	21	22
23	24	25	26	27	28	29
30	31					

時間	重點提醒	辦理單位
110.02.22 (一)	第二階段甄試書審、面試指引公告	招生策略中心
110.03.31 (三) 上午 9 時	甄選委員會公告第一階段篩選結果	甄選委員會
110.03.31 (三)	寄發第二階段甄試通知，亦可逕上本校個人申請網頁下載 (https://ithu.tw/4oq)	招生策略中心
110.03.31 (三) 下午 3 時 至110.04.08 (四) 中午 12 時	第二階段甄試報名、預約面試、繳費	
110.04.08 (四) 下午 9 時止	審查資料上傳截止 (為避免最後截止日網路壅塞，請儘早上傳)	甄選委員會
110.04.15 (四) 上午 10 時	考試時間及注意事項公告於各系網頁，請逕上網查詢，不另寄發通知。 公告後若有特殊情形需調整者，請洽各系。	招生策略中心
110.04.17 (六) 至 110.04.18 (日)	第二階段甄試日期	
110.04.26 (一)	公告正、備取名單、寄發甄選總成績單及錄取通知	
110.04.30 (五) 截止	成績複查截止，傳真電話：(04)23596334	
110.05.10 (一) 中午 12 時止	本校上傳個人申請入學招生錄取結果至甄選委員會	甄選委員會
110.05.13 (四) 至 110.05.14 (五) 每日上午 9 時起至下午 9 時止	登記就讀志願序 (無論正備取均可上甄選委員會登記，由甄選委員會進行統一分發)	
110.05.20 (四) 上午 9 時	公告統一分發結果	
110.05.21 (五) 中午 12 時止	統一分發結果複查截止	
110.05.21 (五) 至 110.05.24 (一) 每日上午 9 時起至下午 9 時止	錄取生網路聲明放棄入學資格	註冊課務組
110.06 中旬	註冊相關資訊	

大學甄選入學委員會：<https://www.cac.edu.tw/cacportal/index.php>

大學甄選入學委員會 (05)2721799 | 教務處招生策略中心 (04)23598900



「個人申請」第二階段甄試報名注意事項

- 一、各學系指定項目甄試說明，詳閱110學年度大學個人申請簡章。
- 二、兒童節、民族掃墓節暨本校溫書假：110年4月5日至7日全校休假，如有問題請E-mail聯繫報考學系組/學程（mail詳見 p.22）。
- 三、通過第一階段篩選之考生，務必於規定時間逕上【本校首頁】>【招生專區】>【各學制招生資訊】>【個人申請】完成下列步驟，網址：<https://ithu.tw/4oq>。
 - （一）報名：110年3月31日(三)下午3時至4月8日(四)中午12時止。
 - （二）繳費：報名後至110年4月8日(四)下午3時止。
 - （三）面試預約：報名後至110年4月8日(四)中午12時止，各時段皆有名額限制，額滿請改選其他時段；如未上網預約，將由學系安排面試時間。
 - （四）上傳書審資料：110年4月8日(四)下午9時前，至甄選委員會(<https://www.cac.edu.tw/>)。
 - ▲建築系【成果作品集】請於4月8日前以報名系統產生之郵寄信封封面寄至該學系(郵戳為憑)，其餘學系須於規定時間至甄選委員會網址(https://www.cac.edu.tw)上傳書面審查資料。
- 四、離島地區視訊面試相關資訊及申請流程，詳見報名網頁公告。
- 五、第二階段甄試日期：110年4月17日至4月18日，考試時間、地點及注意事項請於4月15日(四)上午10時逕上各學系/學程網頁查閱。
- 六、同時報考本校多系者，報名費優惠措施：報考第二系減收300元、第三系減收600元，以此類推。
- 七、為鼓勵經濟弱勢考生報考，低收入戶、中低收入戶、特殊境遇考生免繳報名費(報名所有科系/組/學程全免)。特殊境遇考生請持相關證明正本於4月8日前(郵戳為憑)郵寄申請資料至教務處招生策略中心(報名網頁→文件下載→特殊境遇退費申請表)。
- 八、補助來校參加第二階段項目之弱勢考生(低收入戶、中低收入戶及特殊境遇家庭)交通費、住宿費補助，詳見報名網頁公告。
- 九、持境外學歷及「入學大學同等學力認定標準」第6條、第7條報考者，請於報名第二階段指定項目甄試時，將相關證明文件傳真(04-23596334)至本校教務處招生策略中心備審，傳真後5分鐘請來電確認(04-23598900)。
- 十、報名相關問題請洽教務處招生策略中心04-235980121分機22600~22609，其他問題請參閱教學及行政單位聯絡電話表。
- 十一、防疫期間相關訊息請上報名網頁查看公告。

報名系統導覽

STEP 1 報名

- (1)報名時間：110年3月31日（三）下午3時至4月8日（四）中午12時止。
- (2)報名網址：<https://ithu.tw/4oq>
- (3)點選【報名】>輸入【身分證字號、出生年月日】>【選擇報名系組】>【檢核基本資料】>確認後送出。

STEP 2 繳費

- (1)繳費截止時間：110年4月8日（四）下午3時止。
- (2)【選擇繳費方式】（擇一即可），依選擇方式繳費，收執聯自存備查。
 - A. 網路 ATM 轉帳繳款(入帳時間30分後)
 - B. 自動櫃員機(ATM)轉帳繳款(入帳時間30分後)
 - C. 兆豐國際商業銀行櫃臺繳款(入帳時間30分後)
 - D. 超商繳費(不含繳費日，2個工作日，方可上網查詢)
 - E. 行動支付台灣Pay繳款(入帳時間30分後)
- (3)每一報名序號均對應不同繳費帳號，請依系統賦予之帳號繳費，勿借用他人帳號繳費；若分次報名，需分別以系統賦予之帳號繳費，以免報名無效。
- (4)繳費後可依入帳時間後至報名網頁→「報考進度」，確認轉帳是否成功。繳費問題請洽招生策略中心(04)23598900。考生若已完成報名資料輸入，但未按時繳費或繳費未成功者，其報名均屬無效。

STEP 3 面試預約

- (1)時間：完成報名後至110年4月8日（四）中午12時止。
- (2)步驟：報名網頁>【面試預約】>【選擇報名系組】>【選擇時段】>確認送出。
- (3)報名後請逕上網預約，各場次皆有名額限制，額滿請改選其他場次！如未上網預約者，將由各學系組/學程安排。
- (4)預約後欲更改面試時間，可於報名時間內進入【面試預約】修改後送出（以最後一次送出為主）。報名時間截止後請洽各學系，若特殊情況以一次更改為限，並請於4月13日（二）下午5時前提出。
- (5)110年4月15日（四）上午10時公告考試時間及注意事項，請逕上各學系網頁查詢。

STEP 4 上傳書面 審查資料

- (1)上傳書審時間：110年4月2日至8日每日上午9時起至下午9時止。為避免最後截止日網路壅塞，請儘早上傳！
- (2)上傳網址：甄選委員會
(<https://www.cac.edu.tw/apply110/index.php>)。
- (3)建築系【成果作品集】請於4月8日前，以報名系統產生之郵寄信封封面寄至該學系（郵戳為憑）。



其他說明

- (1)招生公告：公告簡章、書審及面試指引、相關注意事項、錄取名單.....等。
- (2)通聯修改：提供通聯方式修改(含行動電話、電子信箱、通訊地址、聯絡電話等)，尚需修正，請逕上報名網頁→「通聯修改」修正資料。各項通聯方式，請務必正確填寫，如填寫錯誤，無法聯繫或投遞，致影響考試、錄取或報到時，概由考生自行負責。
- (3)文件下載：提供特殊境遇退費申請表、境外學歷切結書、複查申請表等檔案下載。

第二階段甄試項目

系組代碼	系組	甄試日期	甄試項目	教學區	報到地點	聯絡分機 04-23590121
009012	中文系	4/17、18	面試	1	人文大樓	31100
009022	外文系	4/17、18	英文面試	1	人文大樓	31201
009032	歷史系	4/17、18	面試	1	人文大樓	31300
009042	日文系	4/17、18	團體面試	1	人文暨科技大樓	31702
009052	哲學系	4/17、18	面試	1	人文大樓	31400
009062	應物系	4/17、18	面試	1	大智慧科技大樓	32100
009072	化學系化學組	4/17、18	面試	1	化學系館	32200
009082	化學系化生組	4/17、18	面試	1	化學系館	32200
009092	生科系生醫組	4/17、18	面試	1	生科系館	32402
009102	生科系生態組	4/17、18	面試	1	生科系館	32402
009112	應數系	4/17、18	面試	1	大智慧科技大樓	32501
009122	化材系(製程能源組)	4/17、18	面試	1	化材館	33100
009132	化材系(材料工程組)	4/17、18	面試	1	化材館	33100
009142	化材系(生化工程組)	4/17、18	面試	1	化材館	33100
009152	工工系(設計生產組)	4/17、18	面試	1	工學院	33500#113
009162	工工系(經營管理組)	4/17、18	面試	1	工學院	33500#113
009172	環工系	4/17、18	團體面試	1	基礎科學館	33633
009182	資工系(資電組)	4/17、18	面試	1	大智慧科技大樓	33801
009192	資工系(軟工組)	4/17、18	面試	1	大智慧科技大樓	33801
009202	資工系(人工智慧組)	4/17、18	面試	1	大智慧科技大樓	33801
009212	電機系	4/17、18	面試	1	人文暨科技大樓	33900
009222	企管系	4/17、18	面試	2	管理學院	35100
009232	國貿系	4/17、18	面試	2	管理學院	35300
009242	會計系	4/17、18	面試	2	管理學院	35500
009252	財金系	4/17、18	面試	2	管理學院	35802

1. 面試預約時間：完成第二階段報名後至 110 年 4 月 8 日 (四) 中午 12 時止。
2. 面試預約步驟：報名網頁 > 【面試預約】 > 【選擇報名系組】 > 【選擇時段】 > 確認送出。
3. 第二階段甄試報名後請逕上網預約，各時段皆有名額限制，額滿請改選其他時段；如未上網預約，將由學系安排面試時間。
4. 預約後欲更改面試時間，仍可於面試預約開放時間內進入系統修改，系統將以最後一次送出時段為主。
5. 網路面試預約時間截止後，請逕洽各學系，若特殊情况以一次更改為限，並請於 4 月 13 日 (二) 下午 5 時前提出。
6. 4月15日 (四) 上午10時公告考試時間及注意事項，請逕上各學系網頁查詢。

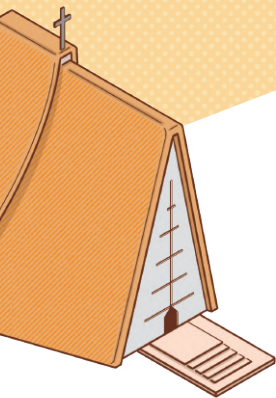

系組代碼	系組	甄試日期	甄試項目	教學區	報到地點	聯絡分機 04-23590121
009262	統計系(資料組)	4/17、18	面試	2	管理學院	35703
009272	統計系(決策組)	4/17、18	面試	2	管理學院	35703
009282	資管系(大數組)	4/17、18	面試	2	管理學院	35900
009292	資管系(電商組)	4/17、18	面試	2	管理學院	35900
009302	經濟系一經組	4/17、18	面試	1	社科院	36100
009312	經濟系產經組	4/17、18	面試	1	社科院	36100
009322	政治系政理組	4/17、18	面試	1	社科院	36200
009332	政治系國關組	4/17、18	面試	1	社科院	36200
009342	行政系	4/17、18	面試	1	社科院	36702
009352	社會系	4/17、18	面試	1	社科院	36302
009362	社會系(膏儲組)	4/17、18	面試	1	社科院	36302
009372	社工系	4/17、18	面試	1	社科院	36504
009382	畜產系	4/17、18	面試	1	農學院	37111
009392	食科系	4/17、18	面試	1	農學院	37301
009402	餐旅系	4/17、18	面試	2	管理學院	37703
009412	健康與運動學程	4/17、18	面試	1	人文大樓	37501
009422	建築系	4/17、18	面試 基礎設計	1	圖書館B1	38100#212
009432	工設系	4/17、18	面試	1	工設系館	38700#10
009442	景觀系	4/17、18	面試	1	景觀系館	38300#101
009452	法律系	4/17、18	面試	1	法律學院	36600
009462	國經學程	4/17、18	英文口試	2	省政研究大樓	39100
009472	永續學程	4/17、18	英文口試	2	省政研究大樓	39200
009482	音樂系	4/17、18	面試 主修科目考試	2	音樂系館	38202
009492	美術系	4/17、18	面試	2	美術系館	38603

第二階段 校園接駁車路線

東海大學校園廣闊優美，校園內有世界著名的路思義教堂，浪漫的綠色走廊--文理大道，優雅詩意的唐式建築，濃濃乳牛風的東海乳品小棧，具藝術氣息的音樂系及美術系館，當然還有東海牧場與可愛的乳牛們。

防疫期間請自備口罩，搭乘接駁車請全程配戴口罩，保障你我健康。

A車（上行）

校門口→(右轉)力行路→人文大樓語文館後方→科技大樓→社會科學院→科技路法、農學院→(左轉)約農路文理大道口→(右轉)篤信路銘賢堂→乳品小棧→音美館→管理學院→第二教學區學生宿舍→力行路→(右轉)約農路→校門口

時刻表

07:30、08:00、08:30、09:00、09:30、10:20、10:50、11:20、11:50
12:50、13:20、13:50、14:20、14:50、15:40、16:10、16:40、17:10

B車（下行）

校門口→(左轉)力行路→乳品小棧→音美館→管理學院→第二教學區學生宿舍→力行路→(左轉)乳品小棧→舊公車候車亭→(右轉)篤信路銘賢堂→(左轉)約農路文理大道口→科技路法、農學院→社會科學院→科技大樓→人文大樓語文館後方→(左轉)約農路→校門口

時刻表

07:30、08:00、08:30、09:00、09:30、10:00、10:50、11:20、11:50
12:20、13:20、13:50、14:20、14:50、15:10、16:10、16:40、17:10

備註：1.上列地點為停靠站，但可隨招隨停。 2.上列時間表之發車地點為校門口。
110年4月17日(六)、4月18日(日)個人申請甄試入學接駁車路線圖及停靠站

第二階段 高鐵接駁專車注意事項

1. 日期：110年4月17日(六)、4月18日(日)
2. 集合地點：
高鐵站：臺中高鐵站二樓 4B 出口
校園站：文理大道口服務站（高鐵候車站）
3. 高鐵站有安排接駁人員，請認穿著東海大學背心舉有「東海大學」舉牌之工作人員。
4. 發車時刻表（請於每班次發車前10分鐘至集合地點集合）

第二階段 高鐵接駁專車時刻表

班次	高鐵站→東海大學		東海大學→高鐵站	
	車別	發車時間	車別	發車時間
1	第一車	8:00	第一車	8:30
2	第二車	8:30	第二車	9:00
3	第一車	9:00	第一車	9:30
4	第二車	9:30	第二車	10:00
5	第一車	10:00	第一車	10:30
6	第二車	10:30	第二車	11:00
7	第一車	11:00	第一車	12:30
8	第二車	12:30	第二車	13:00
9	第一車	13:00	第一車	13:30
10	第二車	13:30	第二車	14:00
11	第一車	14:00	第一車	14:30
12	第二車	14:30	第二車	15:00
13	第一車	15:00	第一車	15:30
14	第二車	15:30	第二車	16:00
15	第一車	16:00	第一車	-
16	第二車	-	第二車	17:00

備註：

1. 高鐵接駁專車提供考生及家長免費搭乘，「高鐵臺中站」至本校車程約30分鐘，欲搭乘者請自行確認時間是否合宜。
2. 高鐵接駁專車於校內一律於文理大道前服務台上下車，另有校內接駁車，歡迎多加利用。
3. 因座位人數有限，本專車將依時刻表準時發車，若未能搭乘到之考生及家長將由現場工作人員引導搭乘大眾交通工具或計程車，車資由考生自行負擔。
4. 另可搭乘臺中公車161路【高鐵臺中站-中科管理局】路線，至本校請於臺中榮總（台灣大道）站上下車，自備電子票證（悠遊卡/一卡通iPASS/愛金卡icash）享優惠依臺中市公車規定，請參考：<https://ithu.tw/4Lj>。

不要叫我大學生 叫我AI生

我不只要理論 我還要實作

我不要10年內是47%會被機器人取代的人

我不只要學歷 我還要協力力

我不只要專業力 我更要創新力



LIBERAL
ARTS
博雅學

HUB
產業+



AI東海 贏戰未來



數位 · 跨域 · 博雅

東海大學
TUNG HAI UNIVERSITY

你選的大學，能讓你面對未來不擔心嗎？

你選的大學，能讓你面對未來不擔心嗎？



AI東海贏戰未來



我不要10年內是47% 會被機器人取代的人



#生科系

我不要學歷 我還要協作力



#國貿系

我不要專業力 我更要創新力



#建築系

我不要理論 我還要實作



#工工系

台中榮民總醫院訪談



台達電訪談





由你的視野，撰寫出專屬你的網頁



fun!thu

你是不是常常到了一個大學網站，苦於找不到方向，到底該從何看起呢？到底哪些資訊才是與我息息相關的呢？

你的心聲我們聽到了
現在！我們用你的角度，撰寫一個專屬於你的網頁
讓你資訊不漏接

學長姊告白



中文系



工設系



經濟系



社會系



餐旅系



工設系



哲學系



建築系



社工系



買工系



應數系



音樂系



看更多

你對學系有什麼不清楚的嗎？讓學長姊說給你聽

學長姊給你問



米盧太子爺

相信自己心中的那道光



Jackson

堅持走向終點，勇於對自己負責



EN

有問題不是一種問題



蔡蔡

人生苦短及時行樂



水母

吃貨系女子



hinoko

工作狂、活潑開朗



Summer

不讓明天的我後悔昨天的自己



田心

轉學了兩次的在職soho
平面設計工作者



松淇

充實人生，成為更好的自己



艾米莉亞

努力讀書用力玩！



阿顯

排球人生



阿霖

積極熱血



Ariel

Now get up and take
what's yours.



Frank

活在當下



Jasmine

做自己喜欢的事，比較快樂



禹璇

追夢者

看完了網頁與許多資料，也聽了很多人的意見
是否心中還有許多問題，想問問身為過來人的學長姊呢～
學長學姊總動員，等你來提問



看更多

別人說我好，
我才算榜數
各大評比，
我都上榜



- 東海大學榮獲英國泰晤士高等教育 (THE) 「2020世界大學影響力排名」全球總排名101-200、全國第三、私校第一。
- 2020 TCSA《台灣企業永續獎》獲頒台灣永續典範大學獎、大學USR永續方案獎金級與銅級、大學永續報告獎金獎。
- 榮獲《遠見雜誌》第一屆大學 USR 傑出方案首獎；天下 USR 大學公民整體調查「環境永續」私校第一。
- 2020年榮登 1111 人力銀行企業最愛的大學。
- 與科博館合辦第 5 屆火星任務，吸引全國 300 名高中生、大學生一同挑戰火星生存，打造火星專屬的食衣住行育樂。
- 管理學院獲 AACSB 國際認證，名列全球前 5% 頂尖商管學院；工學院全數系所通過 IEET 工程教育認證。
- iGEM 團隊首次參加國際基因合成生物工程競賽榮獲銀獎。
- 東海大學榮登紅點概念設計獎亞太地區前 10 大學校。
- 建築系學生獲「亞洲建築新人戰」銀獎。



看更多

築夢 踩點 國際線 世界就是我們的教室



至羅馬異地教學



非洲史瓦濟蘭孩童參訪東海交流之旅



餐旅系學生至泰國學習烹飪技巧



吉林大學冬令營



海外學習拓展眼界

交換計畫

長期交換計畫：與美國、法國、德國、西班牙、捷克、日本、韓國、泰國、印度、香港與中國大陸姐妹校進行雙邊交換學生計畫。

短期研習：辦理大一菁英計畫，選送優秀大一新生寒暑期至國外短期研習。合作學校包括美國天普大學、羅格斯大學、西班牙 UCLM、加拿大 UBC 大學、英國倫敦藝術大學、日本早稻田大學、鳥取大學、韓國天主教大學、全北大學等。

雙聯學位計畫

美國天普大學「3+2 雙聯學制計畫」(DBMD) 修畢後，同時獲得本校學士學位和天普大學碩士學位；澳洲新南威爾斯大學「2+2.5 年雙聯學制計畫」等；另有 2+2 年、4+1 年雙聯學位計畫提供申請。

異地教學計畫

與國際大學合作跨校教學，持續推動異地教學計畫 TiX (Tunghai in X Location)。景觀系到美國西雅圖、加拿大、日本東京與大陸地區；建築系「東海建築在羅馬」暑期課程、韓國首爾異地教學、大陸雲南社區與社區服務計畫，並與新加坡大學、泰國朱拉隆功大學建築創作異地教學計畫；管理學院「東海在美國」德州大學異地教學計畫，北京、四川異地教學及國際產業環境佈建計畫；教育研究所在南京大學移地教學計畫；博雅書院則到尼泊爾異地服務與體驗學習計畫。



看更多

築夢 踩點 國際線 世界就是我們的教室



東海大學擁有1千5百多名國際生，國際姊妹校、結盟與交流近1千多項，外籍師資與研究人員多，走在校園中，你可聽見各國語言，是一所國際型大學。全球擁有逾260所國際姊妹校，另與

世界名校如大陸985名校北京大學、復旦大學、日本早稻田大學、英國諾丁漢倫特大學、韓國延世大學、美國天普大學、加州州立大學、德國明斯特大學、西班牙聖保羅大學、澳洲新南威爾斯大學、義大利第二羅馬大學、瑞典達拉納等校交流合作。美國普林斯頓大學的PIA(Princeton in Asia)亦選派教師至東海任教，提供本地學生最佳的外語學習環境，並強化東海大學國際化資源，讓學生擁有開闊的國際視野與參與異國文化學習的機會。

世界頂尖「美國羅格斯大學」在東海

美國羅格斯大學(Rutgers University)·是美國紐澤西州公立大學·最好的研究型頂尖名校·在QS全球世界排名為262名·世界大學排名176名·亦為AACSB國際商管認證通過學校之一。

東海大學管理學與美國羅格斯大學簽署3+2雙聯學位合作·是東海大學管理學院繼2018年2月通過國際最具權威性的商管學院促進協會(The Association to Advance Collegiate Schools of Business·簡稱AACSB)評鑑認證之後·發展國際交流與合作的重要的里程碑。



海外企業 合力打造 破千個 實習機會



學海築夢 畜產系荷蘭乳羊場實習



學海築夢 南非野生動物園實習



義大利海外實習

國內實習機構

寶成集團、巨大機械（捷安特）、京元電子、車王電子、鼎新電腦、田中央建築師事務所、久檉營造、大元建築事務所、資誠會計事務所、王品餐飲、聯華實業、統一企業、味丹企業、朗齊生醫、葡萄王生技、國泰世華銀行、元大商銀、裕元花園酒店、洋基通運（DHL）、世界展望會、家庭扶助基金會等。

境外實習機構

大陸富士康集團、旺旺集團、安佑生技集團、上海璞麗酒店、廈門銀行、北京土人設計；美國 SWA 設計、Serenity Acres 牧場、關島 Royal Orchid Hotel；日本須藤牧場、Landscape 設計、SUEP 株式會社、SANAA、妹島和世 + 西沢立衛、隈研吾事務所；印尼巴厘島 Villa Air Bali；越南賜昌集團；義大利 Perugia Plaza Hotel、Brantabee 設計；荷蘭牧場 Zeekraal 等。



在這，我們都在
完成夢想的路

或許我是個無名小卒，但我
懂得找資源，讓自己成為一
名小將，一步一步印完成我
的夢想。





就以雲端為出發 就海闊天空

原
人
來
生
就
有
如
好
多
抬
頭
機
會
看
雲
端
沒
有
設
限

發。同年，雲創學院的吳士駿院長來到資管系演講「人工智慧自駕車」，演講中吳院長提到：「如果以後自動駕駛真的實現，那麼倘若你遇到特殊狀況必須自保，你要撞右邊有帶安全帽的老人，還是左邊沒帶安全帽的年輕人，或是自己犧牲往前撞呢？」。

科技帶來的一些啟發和省思，開始讓我停下來思考科技背後帶來的影響以及自駕車那種「利己」可悲的人類普遍心態，因為大部分人不可能犧牲自己，眾多的議題，勾起了我的學習動機，便開始留意雲創學院有什麼學程。

大四時經雲創學院的賴俊鳴老師、白鎧誌老師鼓勵，我更投入雲端技術的領域，2019年11月參加了AWS辦的黑客松(hackathon)活動，現場高手雲集，看見他人將所學流利的運用在雲端技術上，自己與業界工程師差距甚遠，也看見AWS原來可以與外界做這麼多的連結，我才開始認真的想要取得AWS證照，並為畢業後提升職場競爭力。

我奮發圖強天天到圖書館念書直至閉館，我也天天到雲創學院尋求資源長時間的專注學習雖然艱辛，但好強的我，想證明給自己看，我也可以從「學渣變成學霸」，最終我以773的高分取得AWS證照。

最後，我想跟學弟妹們說，進入大學後一定有很多因素讓你迷網(同儕、學系或許不是自己有興趣的)，但我覺得沒有關係，「做好自己」最重要。印度電影「三個傻瓜」裡有一句話「追求卓越，成就自我，成功自然就會到來」，所以把握每個當下，做好自己，盡量去摸索，尋找任何的可能性，當個斜槓青年，機會自然到來。

雲端技術、5G、人機介面、人工智慧都是未來的趨勢，每一個人都應該要有基本的認識與程式語言的能力，無論是哪一個學系的學弟妹們，建議都該跨領域學習。

圖文 / 資訊管理學系 陳冠倫

自認自小算成績優異的一族，一路順遂的升學進入到東海大學資訊管理學系，卻開啟了我一段迷失又找回自我的旅程。

大一到大二時期，生活、感情、同儕與課業上都遭遇了挫折，讓我一度放棄自我，漫無目的度日，毫無讀書動力，深覺讀書無用，憤世忌俗的性格，讓我看什麼都不順眼，在這些多重的打擊與因素下，導致最後連課業都被1/2(當學期總修學分有三分之二不及格)。

直到大三下，我上到了資管系姜自強老師的AWS課程，接觸到雲端計算，算是我對這面向第一步的認識與啟

超乎想像的 學習環境

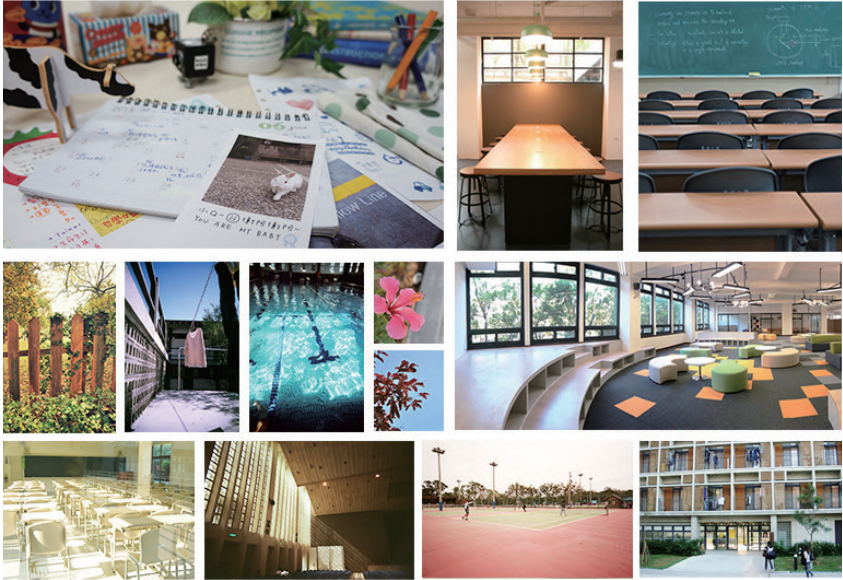

你想得到的，我都想到了，圖書館、美食餐廳、咖啡廳、超商、書局、洗衣部、剪髮部、郵局、銀行、i Mac 教室、AI 體驗中心、AI 中心、研究討論室、數位攝影棚、VOD 視聽區、自修閱覽室、健身房、韻律教室、瑜珈教室、網球場、羽球場、壘球場、排球場、攀岩場、籃球場、操場、溜冰場、滑板場、游泳池。



看更多



學生宿舍 2023全新落成

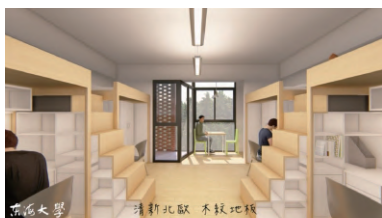
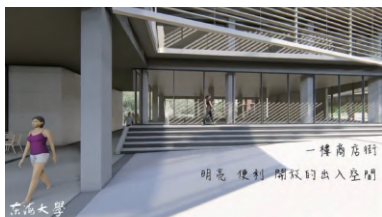

未來活動綜合大樓

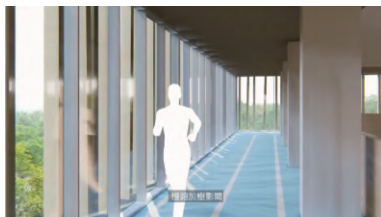
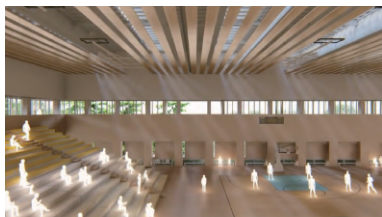

COLOR YOUR

跨領域學習

CAMPUS LIFE

申請資格

輔系

1. 各學系學生得自一年級下學期起申請修習
2. 依各學系規定

雙主修

1. 各學系學生得自第二學年第一學期起申請修習
2. 依各學系規定

學分學程

各學系學生符合欲申請之學程規定者

申請期限

每學期皆訂有開放申請期間，申請日期請參閱學校行事曆及註冊課務組網頁公告。

申請步驟

1. 於線上登記申請資料 (建議使用Google Chrome瀏覽器)
2. 印出申請表後至相關單位進行簽核
3. 繳交簽核完畢之申請表至教務處註冊課務組



教學及行政單位聯絡電話

本校總機：04-23590121，上班時間：週一~週五，8:00~12:00、13:30~17:00

學院	學系/單位	專線電話	分機	傳真電話	電子信箱
文	中文系	04-23591574	31100	04-23501249	chinese@thu.edu.tw
	外文系	04-23590253	31201	04-23594002	flld@thu.edu.tw
	歷史系	04-23590254	31300	--	history@thu.edu.tw
	日文系	--	31702	04-23590258	japan@thu.edu.tw
	哲學系	04-23590733	31400	04-23594459	philo@thu.edu.tw
理	應物系	04-23594778	32100	04-23594643	phys@thu.edu.tw
	化學系	04-23590248	32200	04-23590426	chem@thu.edu.tw
	生科系	--	32402	04-23590296	biology@thu.edu.tw
工	應數系	04-23598742	32501	04-23592733	math@thu.edu.tw
	化材系	--	33100	04-23590009	chemeng@thu.edu.tw
	工工系	04-23594319	33500#113	04-23591756	ieei@thu.edu.tw
	環工系	04-23590202	33633	04-23594276	envsci@thu.edu.tw
	資工系	04-23590415	33801	04-23591567	cs@thu.edu.tw
管理	電機系	04-23591353	33900	04-23598748	ee@thu.edu.tw
	企管系	04-23581455	35100	04-23594107	ba@thu.edu.tw
	國貿系	04-23590239	35300	04-23592898	intrade@thu.edu.tw
	會計系	04-23590709	35500	04-23598765	acc@thu.edu.tw
	財金系	04-23506834	35800	04-23506835	fin@thu.edu.tw
	統計系	04-23590206	35703	04-23594710	stat@thu.edu.tw
	資管系	04-23504886	35900	04-23504930	im@thu.edu.tw
社科	經濟系	04-23590255	36100	04-23590702	economic@thu.edu.tw
	政治系	--	36200	04-23590256	politics@thu.edu.tw
	行政系	04-23598588	36702	04-23593843	deptpuad@thu.edu.tw
	社會系	--	36302	04-23593780	soc@thu.edu.tw
農	社工系	04-23590291	36504	04-23594226	sociwork@thu.edu.tw
	畜產系	04-23590281	37111	04-23590385	animal@thu.edu.tw
	食科系	04-23590290	37301	04-23599059	foodsci@thu.edu.tw
	餐旅系	--	37703	04-23506053	thotel@thu.edu.tw
創藝	健康與運動學程	04-23590484	37501	04-23507328	swss@thu.edu.tw
	美術系	04-23590447	38603	04-23596874	fineart@thu.edu.tw
	音樂系	04-23590220	38202	04-23594717	thumusic@thu.edu.tw
	建築系	04-23590263	38100#212	04-23595581	webarch@thu.edu.tw
	工設系	04-23590492	38700#10	04-23594645	id@thu.edu.tw
法律	景觀系	04-23590417	38300#101	04-23596470	la@thu.edu.tw
	法律系	04-23590229	36600	04-23597549	law@thu.edu.tw
國際	國經學程	04-23598941	39100	04-23502272	iba@thu.edu.tw
	永續學程	04-23598941	39200	04-23502272	sse@thu.edu.tw

承辦業務	單位	電話/分機
報名、繳費、面試預約、放榜	教務處招生策略中心	22600-22609
註冊、入學、學分抵免	教務處註冊課務組	22101-22108
課程(輔系、雙主修)	教務處註冊課務組	04-23590234
就學貸款、就學優待減免	學務處生活輔導組	23003、23009
獎助學金	學務處生活輔導組	23002
兵役、助學金	學務處生活輔導組	23105
學生宿舍與住宿	學務處住宿輔導組	04-23590270(男)、04-23590267(女)
註冊繳費單	會計室	28002

市區公車-台中客運

市區公車-台中客運

於臺中火車站搭車：323路、324路。

於大肚火車站發車：325路。

於大慶火車站發車：356路。

於朝馬(黎明路)搭車：28路。

於朝馬(臺灣大道)搭車：60路、69路。

以上皆於「臺中榮總(臺灣大道)」站下車。

諮詢電話：0800-800126



市區公車-巨業客運

巨業大甲店發車：「大甲站-臺中火車站」305路，於「榮總/東海大學」站下車。

諮詢電話：(04)2662-1161

市區公車-統聯客運

於台中火車站或統聯轉運站搭車：75路、326路(深夜公車)。

於朝馬站搭車：75路、326路(深夜公車)、658路。

以上皆於「臺中榮總(臺灣大道)」站下車。

諮詢電話：0800-676676

市區公車-優化公車專用道

路線行經東海大學：300路、301路、302路、303路、304路、305路、306路、307路、308路、309路、310路。

以上皆於「榮總/東海大學」站下車。

市區公車-四方客運

文修停車場發車：「文修停車場-東海路思義教堂」354路。

高鐵

請於高鐵台中站下車，再轉搭接駁車161號「高鐵台中站-東海大學-中科管理局」線，於「台中榮總」站下車。

客運

請於台中朝馬站下車，再於台灣大道轉搭市區公車。

校園地圖



第一教學區

社會科學院

A: 第3站
B: 第9站

圖書館

中正紀念堂

籃球場

A: 第2站
B: 第10站

科技路

法律學院

農學院

景觀系

工學院

理學院

化學系館

化材系

生科系

基礎科學
實驗室

科技大樓
電算中心

校友會館

建築系

工設系

語文館

人文大樓
• 廖仲愷(B1)

創意設計
暨藝術學院

人文暨科技館

文學院

德耀路

力行路

農約路

台灣大道

校門口

出發站

校門口

高樓

高樓

高樓

高樓

高樓

高樓

高樓

高樓

高樓
候車站

A: 第5站
B: 第7站

農約路

高樓
候車站

A: 第6站

農約路

高樓

農約路

高樓

農約路

沙鹿

東港別墅



4/17、4/18 校園接駁車 (路線A、路線B)

路線A (上行): 7:30、8:00、8:30、9:00、9:30、10:20、10:50、11:20、11:50、12:50、13:20、13:50、14:20、14:50、15:40、16:10、16:40、17:10

路線B (下行): 7:30、8:00、8:30、9:00、9:30、10:20、10:50、11:20、11:50、12:50、13:20、13:50、14:20、14:50、15:40、16:10、16:40、17:10

校園接駁車發車時間表